

NOTE DE SYNTHÈSE

Joseph Enkaoua
Dans la société : 21^E

21^e

A Paris 19^{ème} arrondissement

Etablissement scolaire : **ORT Montreuil**

ORT
FRANCE

EDUCATION ET FORMATION

www.ort.asso.fr

Remerciements

Avant tout je voudrais remercier mon tuteur de stage Monsieur David Slobodjanac qui m'a accompagné durant tout le long de mon stage et qui à consacré du temps pour moi pour m'aider à remplir pleinement l'objectif de mon stage et m'a fais rentrer dans son entreprise. Aussi Monsieur Shouraki qui m'a donné son numéro sans lequel je n'aurais peut être pas trouvé de stage.

Egalement Jesabel Slobodjanac qui a complété tous les papiers administratif pour moi et m'a aidé à intégrer la société 21E.

Sans oublier Rouslan et Ines qui ont travaillés avec moi dans l'entreprise avec qui c'était un bonheur d'échanger et de discuter de toutes sortes de sujets.

Merci à vous tous c'était un réel plaisir de travailler avec vous j'ai passé un mois exceptionnel que je n'ai pas vu passer, chaque jour était une joie que de se lever le matin pour venir. Les horaires du matin étaient parfaits car ça me laissait le temps de me reposer pour ne pas être fatigué la journée.

Lorsque je suis venu la première fois je ne m'attendais pas à voir des locaux aussi superbe avec mon petit badge personnel et tout l'espace disponible pour m'installer et me mettre en place c'était super !

On a pu avoir des moments que je n'oublierais pas et qui m'ont marqué ce n'est pas tous le mondes qui ouvre ses portes à un inconnus avec une telle générosité et amabilité.

J'ai pu apprendre des tas de choses que je ne connaissais pas et que je n'avais pas étudié en classe en plus cela m'a permis de voir les matériaux réseaux en condition réels pour mieux comprendre comment tout cela fonctionne. Ce n'est plus de la théorie mais du concret.

J'ai eu la chance de travailler quotidiennement avec une personne formidable qui était toujours dans la bonne ambiance sans mettre de pression et qui en plus m'a donné goût au métier que je voudrais exercer plus tard.

C'est un honneur d'avoir travaillé avec vous Monsieur Slobodjanac.
Merci.

SOMMAIRE

I) INTRODUCTION

II) L'ENTREPRISE

2.1 – Présentation de l'entreprise

2.2 – Présentation du réseau de l'entreprise

2.2 - Problématique et objectifs à remplir

III) LES TRAVAUX EFFECTUÉS ET LES APPORTS DU STAGE

3.1 - Les travaux effectués

3.2 - Les problèmes rencontrés et les solutions apportées

3.3 - Les apports du stage

IV) CONCLUSION

I) INTRODUCTION

L'entreprise dans laquelle j'ai effectué mon stage est une entreprise de Design et marketing dans laquelle un réseau Informatique est installé pour la bonne utilisation des utilisateurs qui sont les salariés de l'entreprise.

J'ai donc travaillé sur ce réseau pour mieux comprendre son fonctionnement et à toujours chercher à l'améliorer et l'adapter en fonction de sa plus bénéfique utilisation pour que tout fonctionne dans les meilleurs conditions.

Durant le stage j'ai accompli différents types de mission qui seront énumérés dans la partie III, les missions effectués étaient de types aides et mise en place de matériels avec mon tuteur de stage.

J'ai aussi aidé les utilisateurs du réseau à mieux utiliser leurs composants informatique qui pouvaient êtres durs à manipuler.

Certaines tâches ont pu quelquefois causer quelques problèmes sur le réseau mais j'ai su trouver avec mon tuteur la solution aux problèmes rencontrés.

Nous avons pu mettre en place de nouveaux équipements pour mettre à jour le matériel obsolète du réseau.

J'ai pu tester quelques applications de webdesign pour mieux comprendre comment tout fonctionne en plus du réseau.

Les conditions de travail m'ont permis d'expérimenter le travail en société par rapport à l'année dernière ou mon stage devait être effectué seulement en télétravail.

II) L'ENTREPRISE

2.1 – Présentation de l'entreprise

La société 21E est une entreprise basé dans le 19ème arrondissement de Paris qui propose un service de communication Web et Marketing.

La société collabore avec différentes marques pour leurs proposer des solutions de Design. Cela leurs permet d'améliorer les services de communication digitale des marques et l'image qu'ils renvoient envers tous les types d'utilisateurs.

L'entreprise 21E propose également un service d'Habillage Télé dans laquelle ils créent des publicités télévisuelles pour promouvoir les marques avec lesquelles ils collaborent.

La société 21E à pour objectif principale d'améliorer la télécommunication des marques aux moyens des divers technologies qui sont mise à disposition des consommateurs cela concerne : la télévision, les sites web, les campagnes publicitaires, les directions artistiques ainsi que l'identité visuelle de la marque. La société 21E est composé de plusieurs salariés qui maintiennent le service de communication il y a un comptable qui s'occupe de la gestion administrative de l'entreprise, un Webdesigner, et différents personnels qui participent à l'élaboration des sites et des activités

Plusieurs salariés font du télétravail en distanciel et ne travaillent pas directement dans les locaux de l'entreprise c'est pour cela que le téléphone est très important pour ce travail afin de coopérer

mutuellement en groupe et de se mettre en accord sur l'efficacité et le rendu de la campagne publicitaire.

La création des sites web s'effectue tout d'abord sous forme de maquette fonctionnelle qui est réalisé par un professionnel du domaine

Le Site web doit présenter les spécifications techniques suivantes :

Ergonomie : Par l'application de ces connaissances à la conception de systèmes qui puissent être utilisés avec le maximum de confort, de sécurité et d'efficacité par le plus grand nombre d'utilisateurs et être adapté à tous les supports Télévisuelles (Tablettes, Smartphones etc...)

Charte graphique : Le but de la charte graphique est de conserver une cohérence graphique dans les réalisations graphiques d'une même organisation, projet ou entreprise quels que soient les différents intervenants de la production (graphiste, directeur artistique...)

Identité visuelle : L'identité visuelle ou identité graphique est un ensemble d'éléments visuels cohérents qui permettent d'identifier une même entité au travers des différents médias de communication qu'elle émet. Elle exprime grâce à un style graphique propre à l'entreprise, les valeurs, l'activité et les ambitions de celle-ci et se traduit par des signes, des couleurs, des formes, des textes ainsi que des mises en forme.

Marketing : Le marketing est la mise en œuvre de toutes les techniques de l'entreprise qui dirigent le flux de biens et services vers le consommateur.

Interactivité : Activité nécessitant la coopération de plusieurs personnes qui agissent en ajustant le comportement du site web.

21E à collaboré avec plusieurs marques très connus les marques ne sont pas toutes énumérés car cela prendrait trop d'espace, mais voici quelques unes d'entre elles :

My bento

Société Générale

NextStage

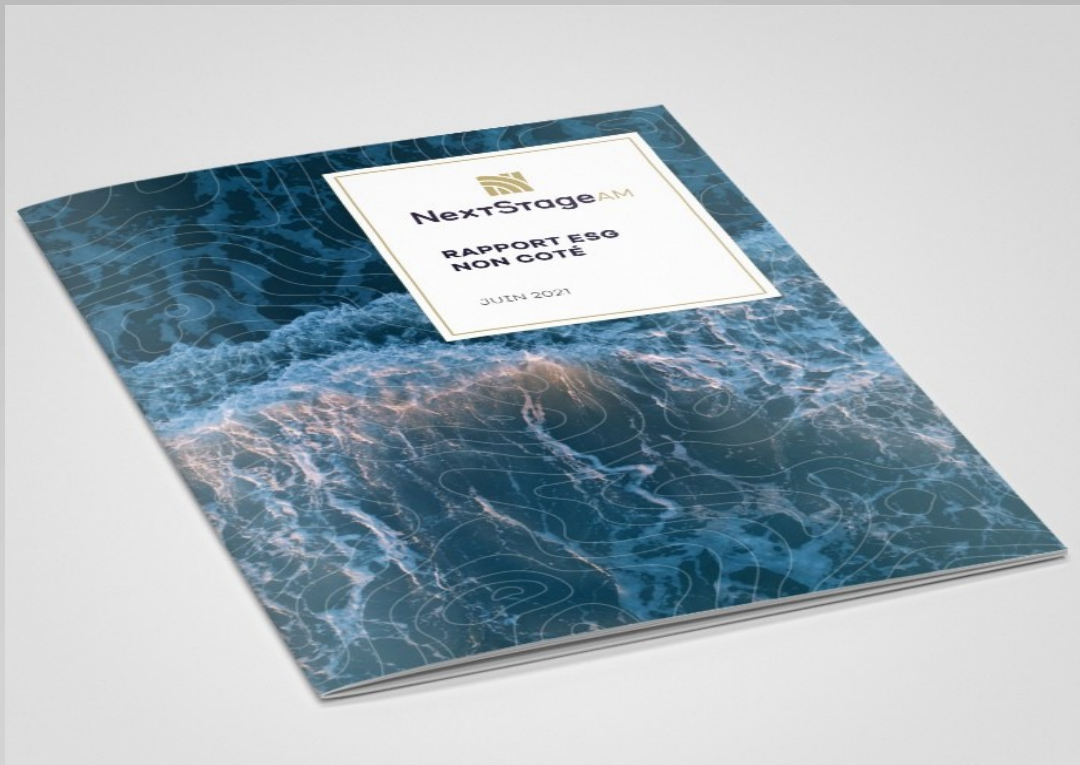

Cover pepites

2.2 – Présentation du réseau de l'entreprise

Pour que les équipes de l'entreprise 21E se coordonnent dans ses actions il est nécessaire qu'un bon réseau informatique y soit installé pour faire fluidifier un maximum le transfert des données.

C'est pour cela qu'un système informatique y est installé afin de faciliter les tâches quotidiennes de chaque salarié qu'il fasse du télétravail ou bien qu'il vienne en présentiel dans les locaux, tout doit passer par le réseau pour un maximum de rentabilité et de facilité d'accès, et pour le gérant de l'entreprise cela est plus rassurant que d'avoir un système stocké sur le Cloud qui est beaucoup plus contraignant en cas de problèmes avec les serveurs ; Cela lui permet aussi de gérer sa propre sécurité du réseau en modifiant et adaptant ses paramètres et fonctionnalités.

Au départ le réseau était composé de plusieurs matériaux informatique essentiel qui était directement connecté aux ordinateurs du local par moyen de câbles Ethernet qui passait directement en dessous du parquet pour ressortir par les compartiments destinés à faire ressortir les câbles.

Ces câbles Ethernet sont ensuite directement connectés aux différents matériaux de l'entreprise qui sont des IMac, des Mac mini, une imprimante, une borne wifi, les téléphones..

Le réseau en lui même était placé directement dans une baie informatique dans une salle protégé des intrusions et du personnel étranger à l'entreprise.

Le réseau était au composé par différent éléments mais nous avons (mon tuteur et moi) fini par changer plusieurs éléments pour que tout fonctionne mieux (j'expliquerais cela dans la partie qui concerne mon travail personnel).

Nous allons voir de plus près de quoi le réseau est constitué :

Photos de la baie informatique prise au départ du stage :

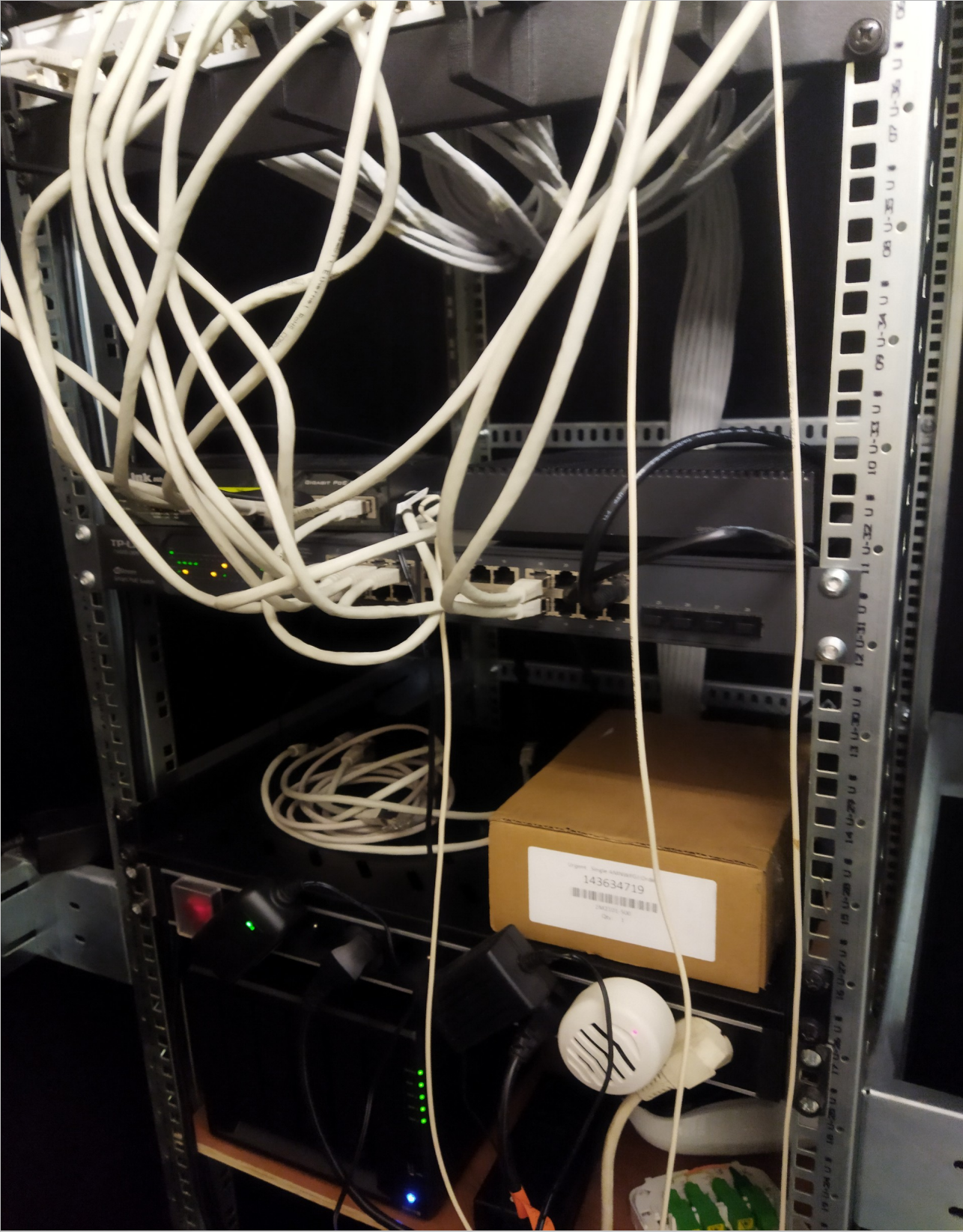

Le serveur NAS Synology :

Connexion à un hub qui passe sous le parquet

Le réseau était donc composé des matériaux suivants :

- Une Livebox qui fait office de routeur par câble fibré
- NAS Synology DS918+
- Switch D-Link DSG-1008P
- Switch TP-Link T1600G-28PS

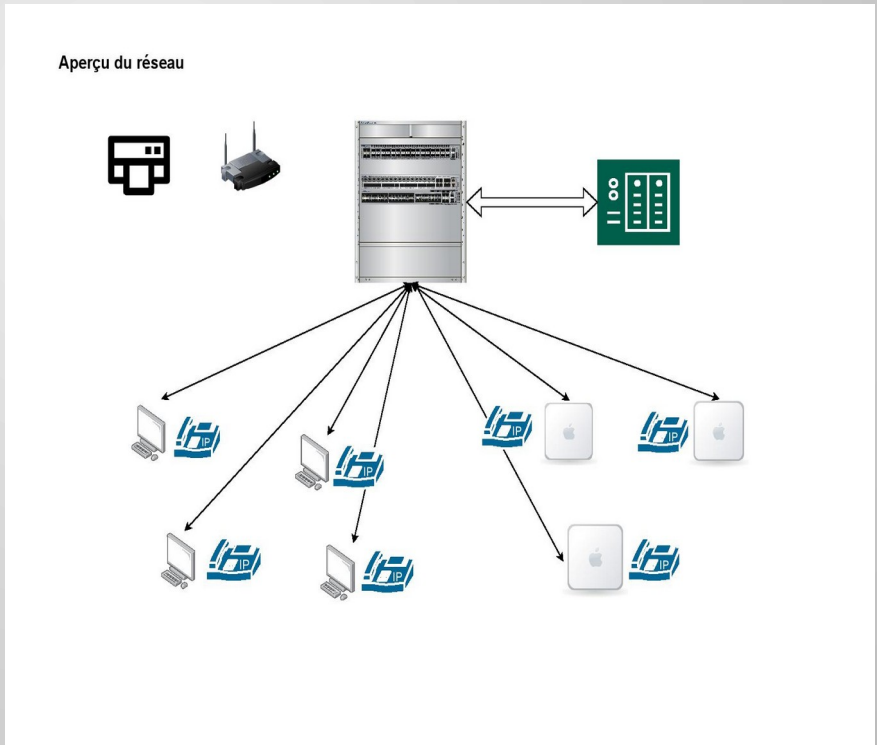
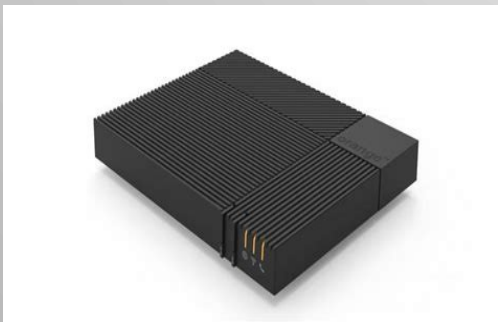

2.2 - Problématique et objectifs à remplir

Les objectifs principaux pour mon stage ont été de pouvoir exploiter un maximum la bande passante pour qu'il n'y ait aucun problème dans la connexion des utilisateurs au serveur Synology.

Pour cela nous avons (mon tuteur et moi) cherché différentes façons de pouvoir améliorer tout cela , il fallait avoir d'abord une vision globale de comment était faite l'infrastructure pour pouvoir y apporter des solutions.

Nous avons donc échangés sur différents sujets comme par exemple comment était faite la connexion entre les différents Disques dur du NAS avec les RAID possibles.

Nous avons cherché sur plusieurs forum comment était faite la communication de la Box et élaboré plusieurs stratégies de mise en place pour avoir une plus belle infrastructure plus facile d'accès et plus facile à configurer.

Au départ nous pensions acheter un petit routeur qui nous permettrait de faire du load Balancing afin d'exploiter les 2GB promis par Orange en fibre, mais nous nous sommes rendus comptes plus tard qu'il n'était pas possible de faire de load balance avec un routeur Orange car il ne supporterait pas deux câbles connecté en Ethernet mais seulement un.

Nous avons ensuite pensés qu'il pourrait être préférable d'acheter un deuxième routeur qui lui supporterait les 2GB/s de la Livebox et qui serait de dernière génération comparé à une box plus ancienne qui ne prendrait pas tout en charge, mais après réflexion nous avons pensés qu'un routeur de nouvelle génération ne serait pas compatible avec les switch très vieux que nous possédions et que les matériaux étaient trop obsolètes.

Nous avons donc conclus que la meilleurs solutions serait de commander un nouveau Switch dernière génération ainsi qu'un

routeur lui aussi dernière génération et qui en plus pourrait s'adapter aux prochaines évolutions technologiques, en plus de cela avec le wifi 6 Orange risque de sortir prochainement une Livebox 6 qui elle serait équipée de port GigaBitEthernet 2GB.

Nous avons donc optés pour un switch et un routeur de la marque Ubiquiti qui correspondaient parfaitement à nos attentes avec des port SFP+ ainsi que de ports Poe pour pouvoir alimenter directement les téléphones sans câbles d'alimentation en plus je détaillerais l'installation dans la partie (III)

Nous avons donc commandés le routeur et le switch suivant :

- Ubiquiti Dream Machine Pro – Ubiquiti Switch Pro 24 PoE
- Ubiquiti Access Point U6 Lite

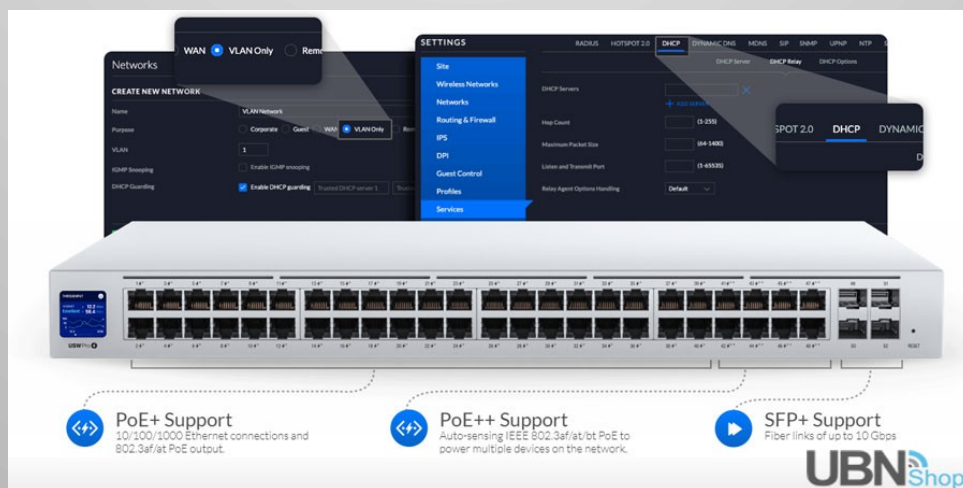

- PoE+ Support**: 10/100/1000 Ethernet connections and 802.3af/at PoE output.
- PoE++ Support**: Auto-sensing IEEE 802.3af/at/bt PoE to power multiple devices on the network.
- SFP+ Support**: Fiber links of up to 10 Gbps.

The Ubiquiti logo and 'UBN Shop' branding are visible in the bottom right corner.

(III) LES TRAVAUX EFFECTUÉS ET LES APPORTS DU STAGE

3.1 - Les travaux effectués

Lors du stage j'ai pu effectuer plusieurs missions dans le domaine de l'informatique, c'était principalement des tâches comme résoudre des problèmes liés au réseau, comme par exemple quelques fois il y avait des déconnexions des Macs sur le serveur Synology, nous avons cherchés et conclu que cela était lié à l'OS du mac qui était sous Monterey car les autres Mac qui étaient sous Big sur étaient parfaitement fonctionnels et sans déconnexions.

On m'a aussi demandé de mettre à jour les IMac qui étaient sous d'ancienne version par exemple Mojave, de les mettre en versions plus récentes comme Big Sur, et aussi de passer de Big Sur à Monterey.

J'ai ensuite installé les logiciels importants pour le Design et ajouté différents utilisateurs, J'ai même activé le partage de connexion à distance car il est très utile de pouvoir se connecter aux autres postes sans avoir à se lever et pour pouvoir savoir se qu'il se passe lorsqu'il y a des problèmes.

Il fallait que j'installe des logiciels comme Adobe Creative Cloud qui sont des logiciels indispensables pour la création sous Mac. Les logiciels sont : Photoshop, Acrobat Pro, InDesign, Premiere Pro, After Effect, Et Sublime Texte.

J'ai fait cela sur chacun des postes Macs.

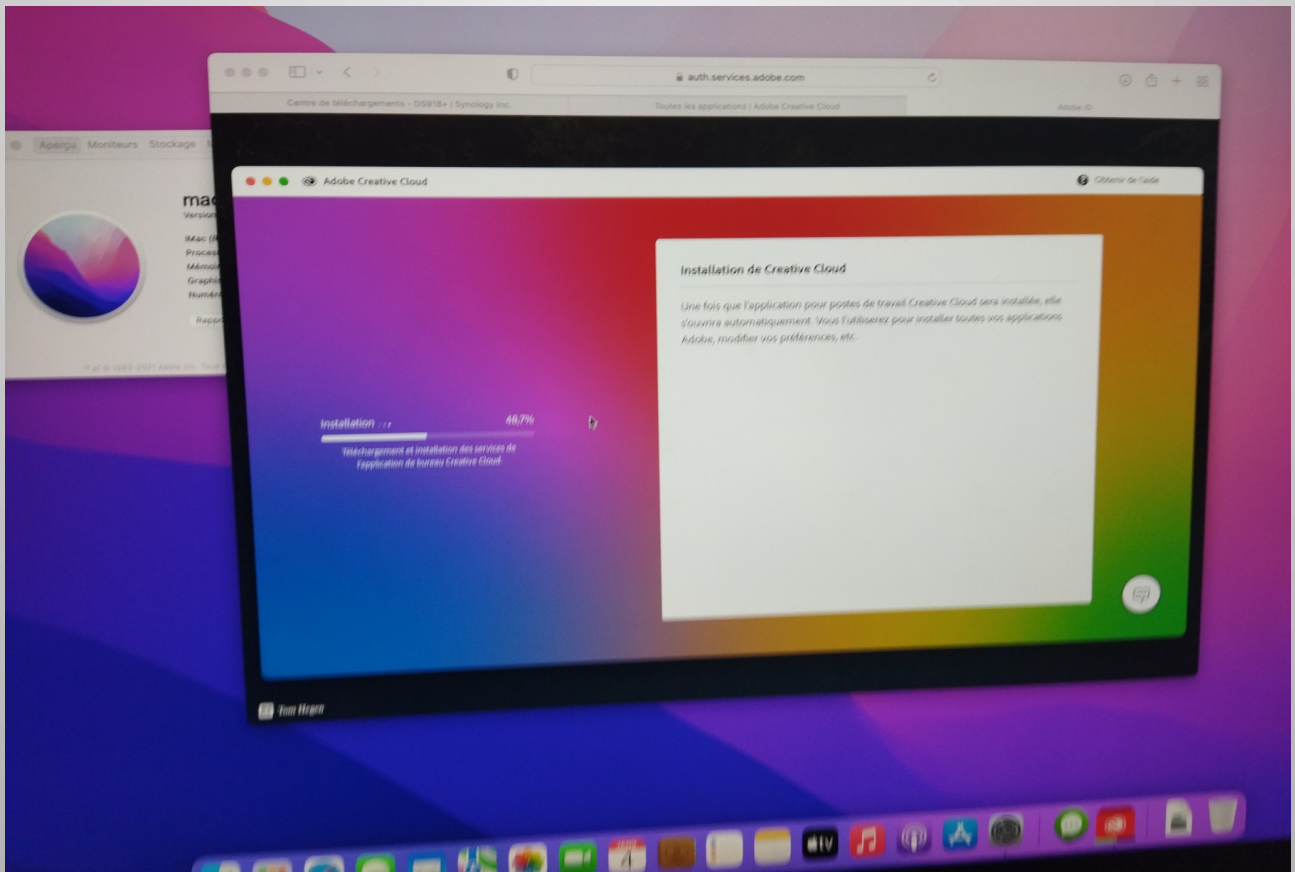

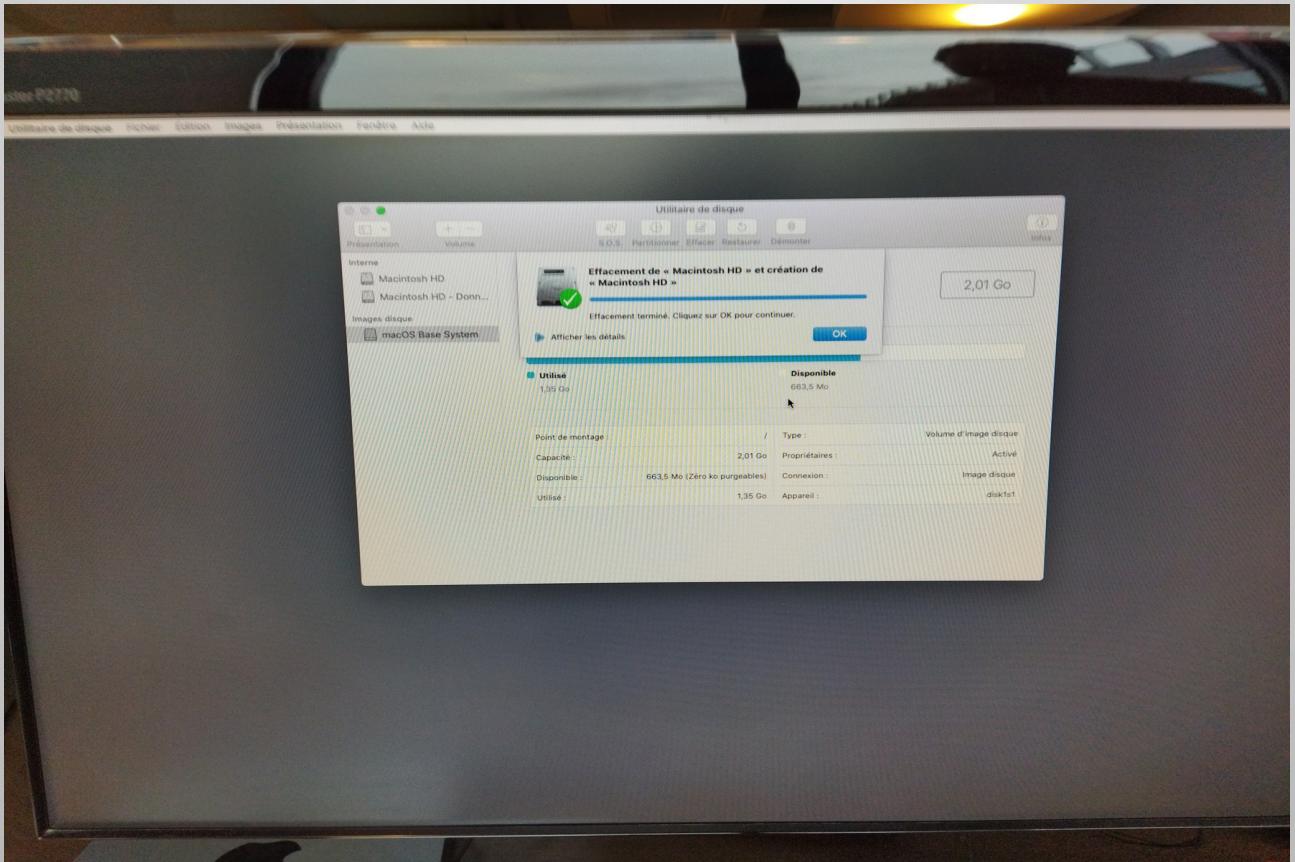
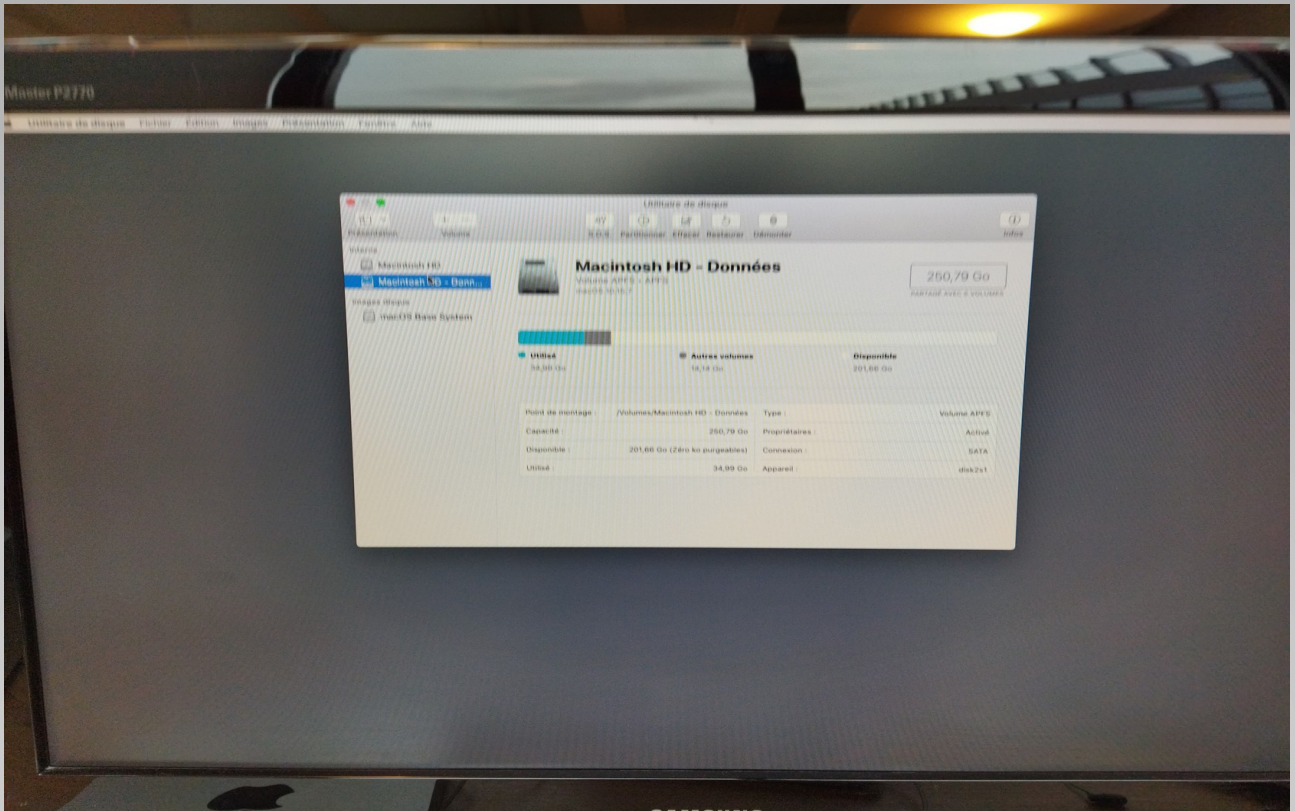

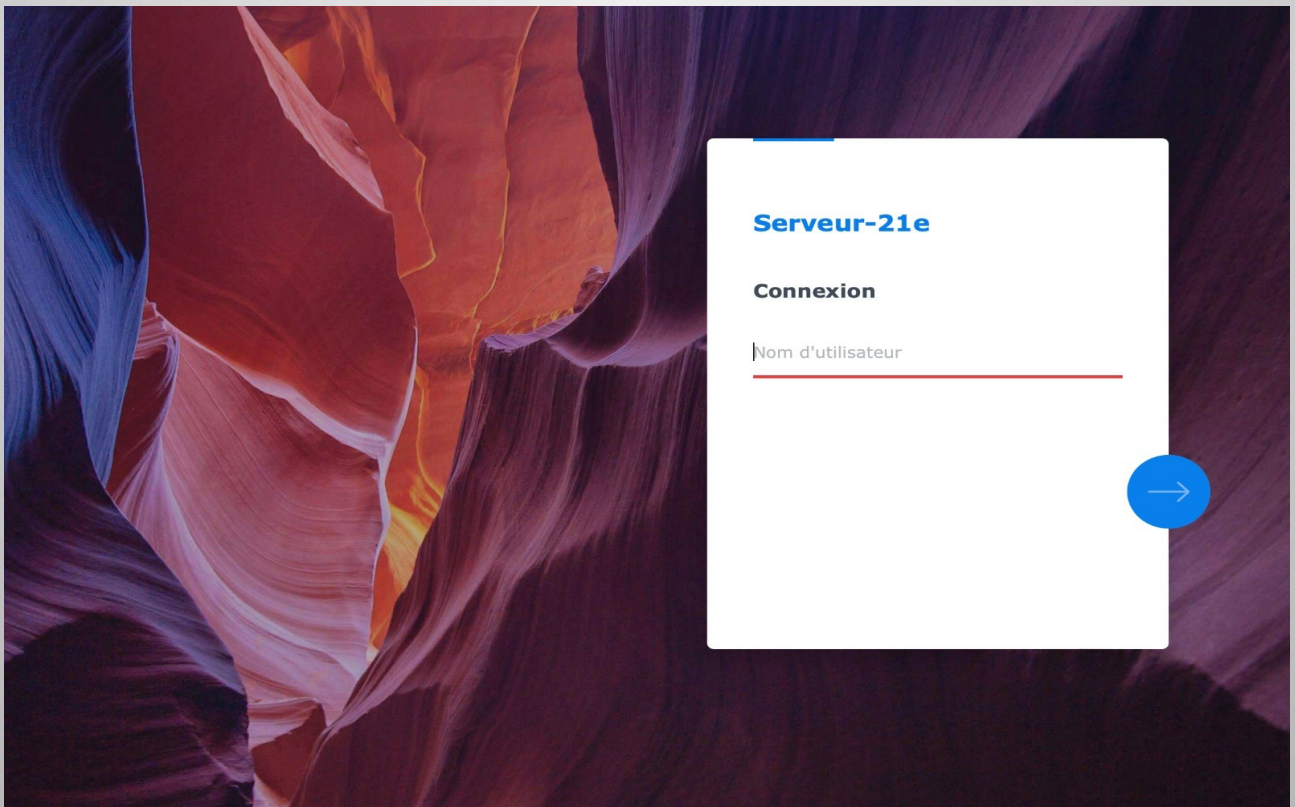
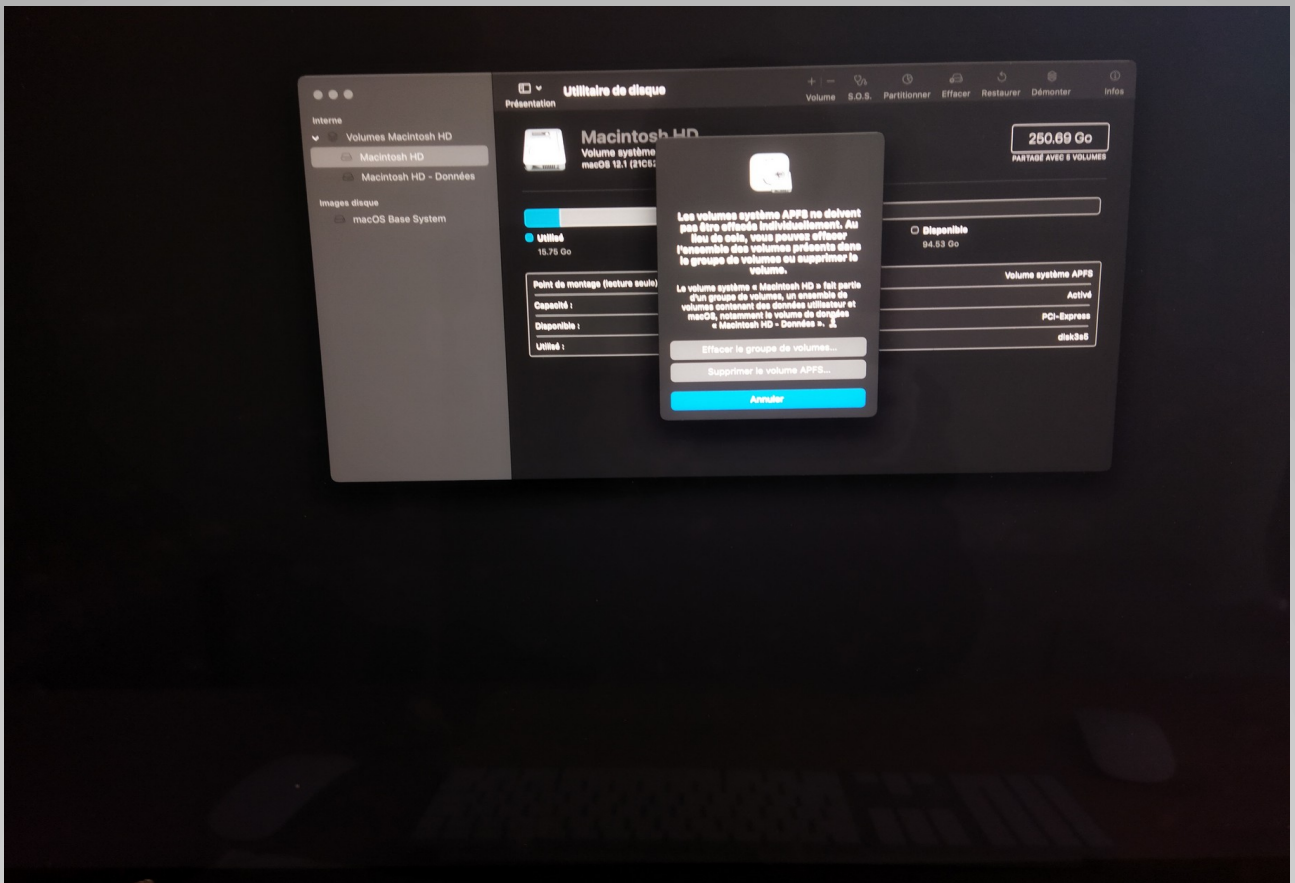

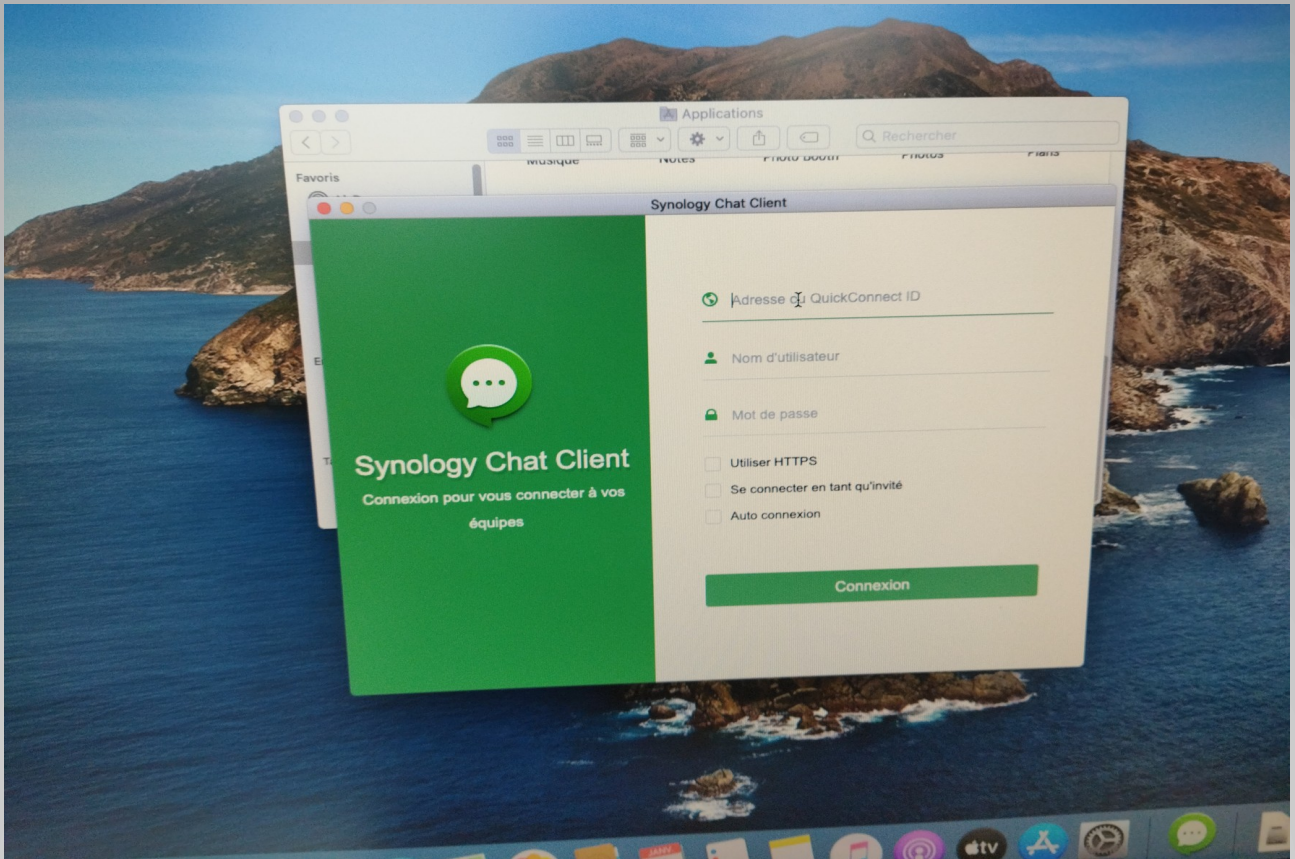

J'ai aussi lancé quelques machines virtuelles pour pouvoir tester le DSM du NAS avant de le mettre à jour car il était sous une version 6.0 et la version 7.0 était sortie donc nous avons mis à jour le DSM du NAS.

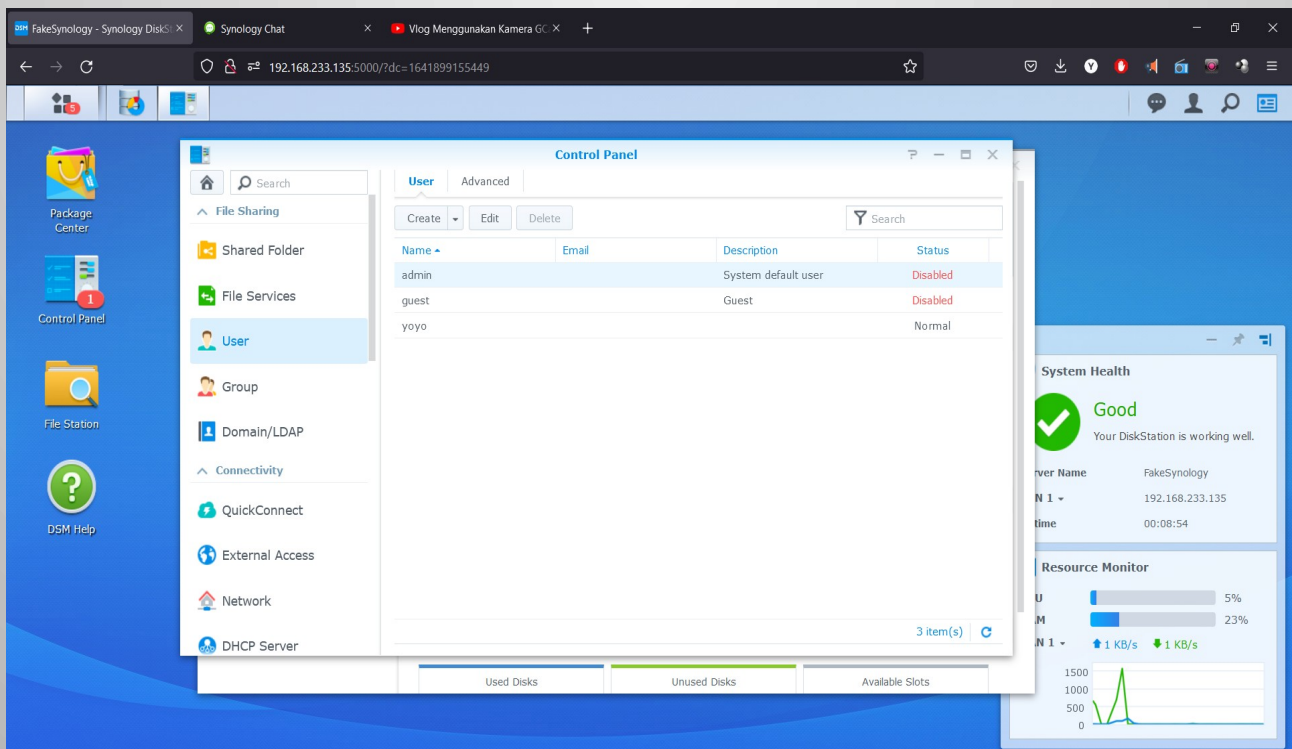
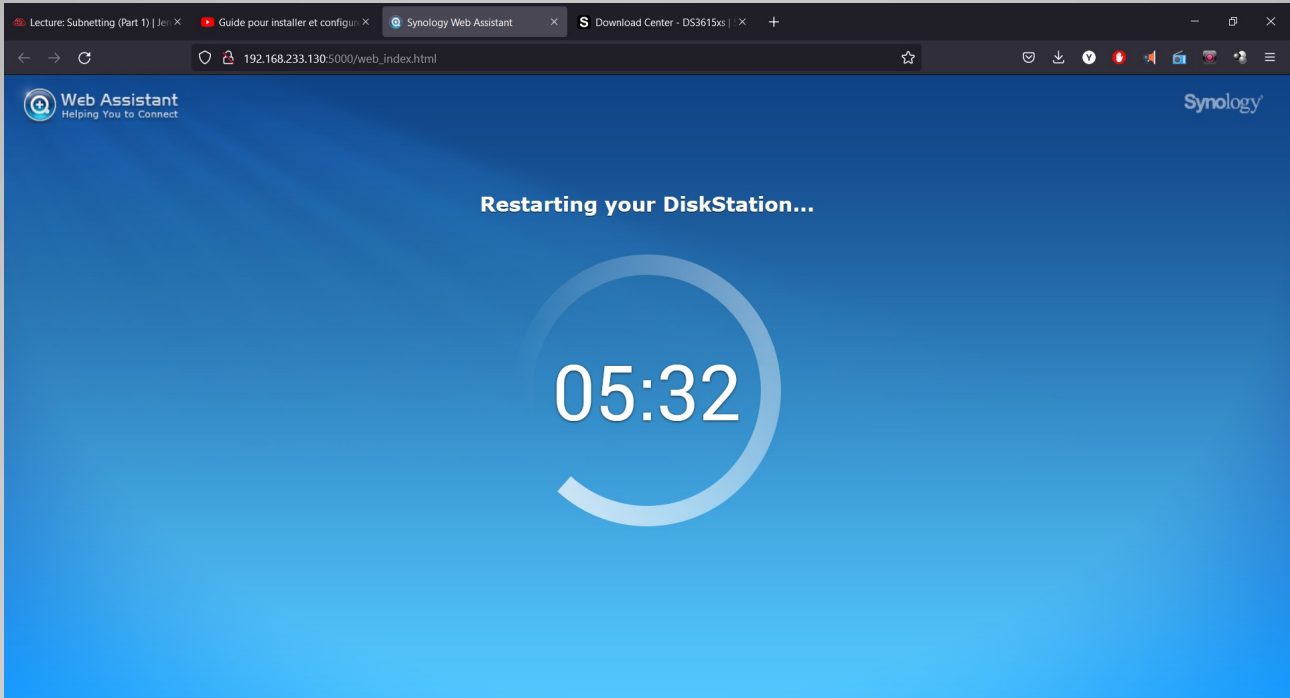

J'ai installé TeamViewer pour pouvoir me connecter à des ordinateurs distants au cas où il y en aurait besoin.

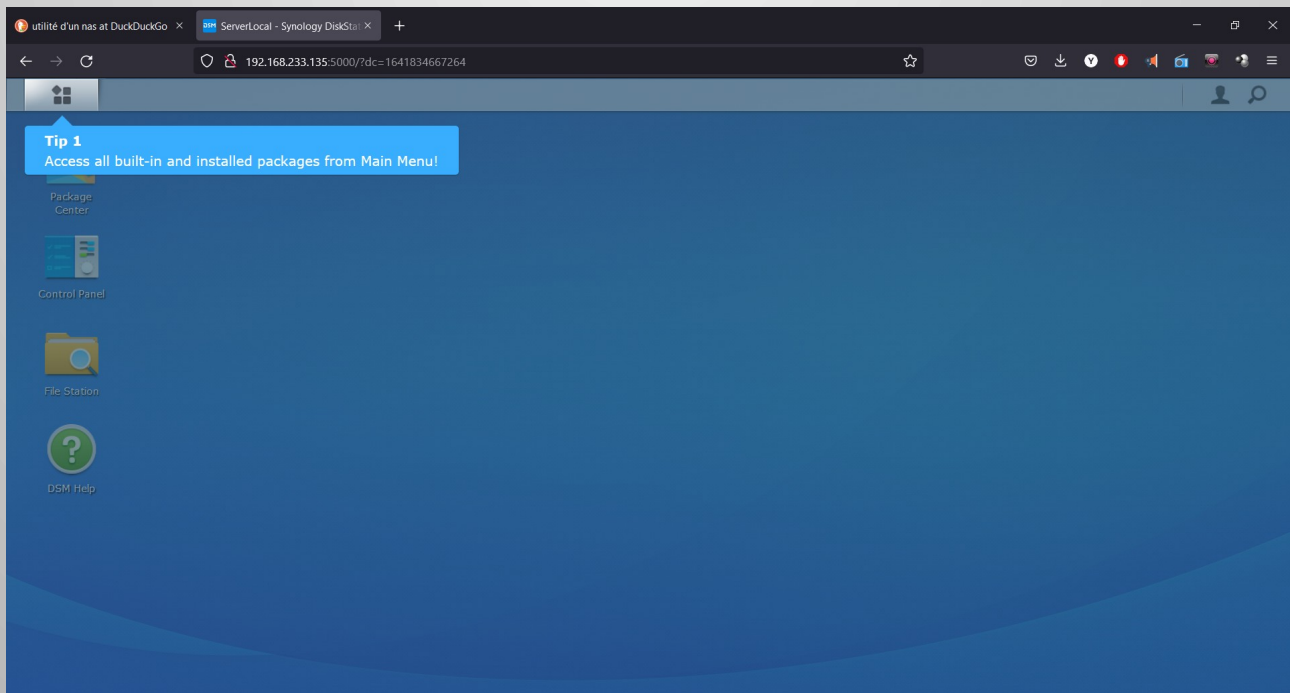
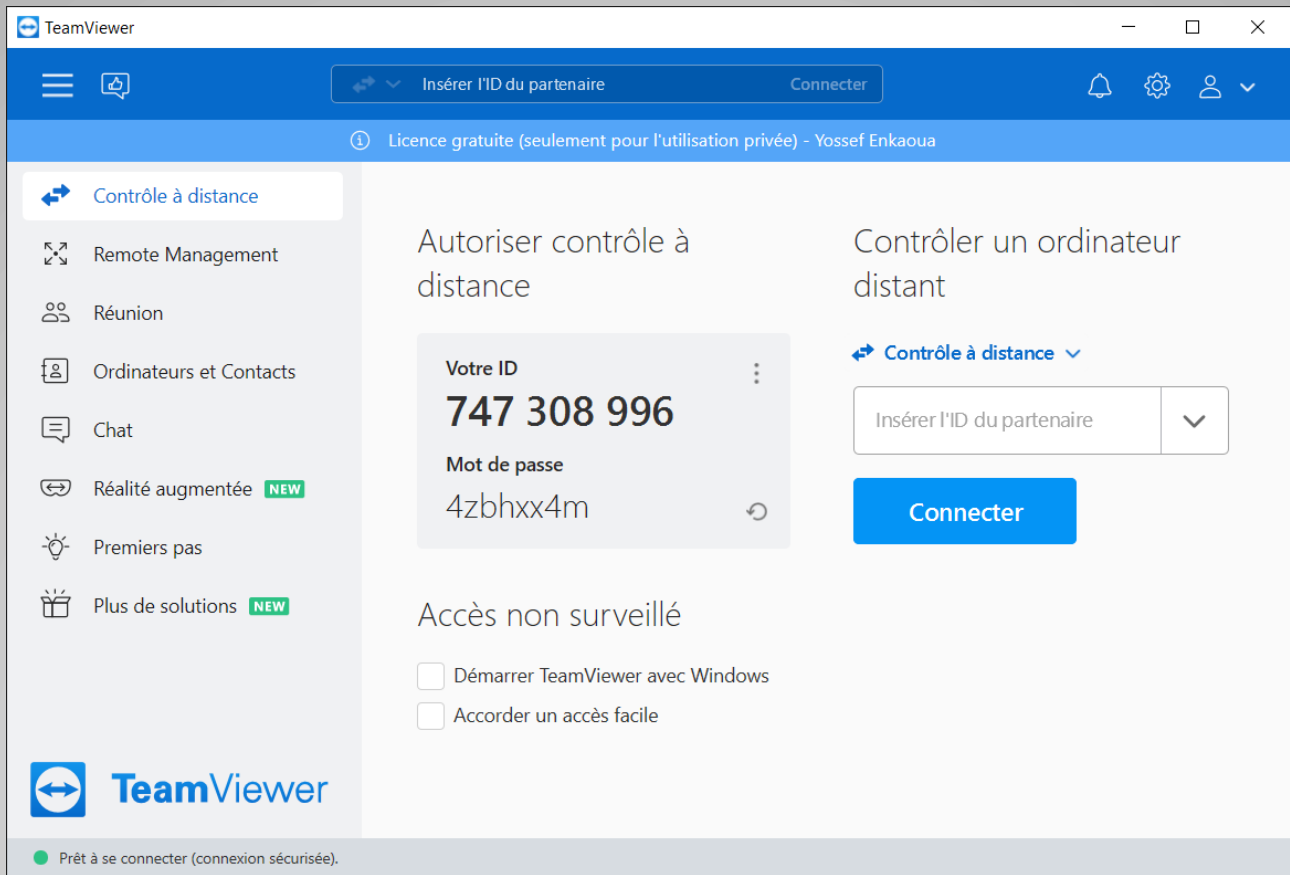

Lors du stage j'ai relevé chaque connexion Ethernet du switch pour savoir à quelle poste et quelle téléphone il était relié, j'ai pu ainsi identifier chaque connexion du switch cela à été important plus tard lorsque nous avons tout reconnectés.

Dans l'ancien Switch il y avait un moyen de faire l'agrégation de lien sur 2 ports qui sont connectés au NAS, pour cela il fallait se connecter en Ethernet au Switch et configurer tout cela.

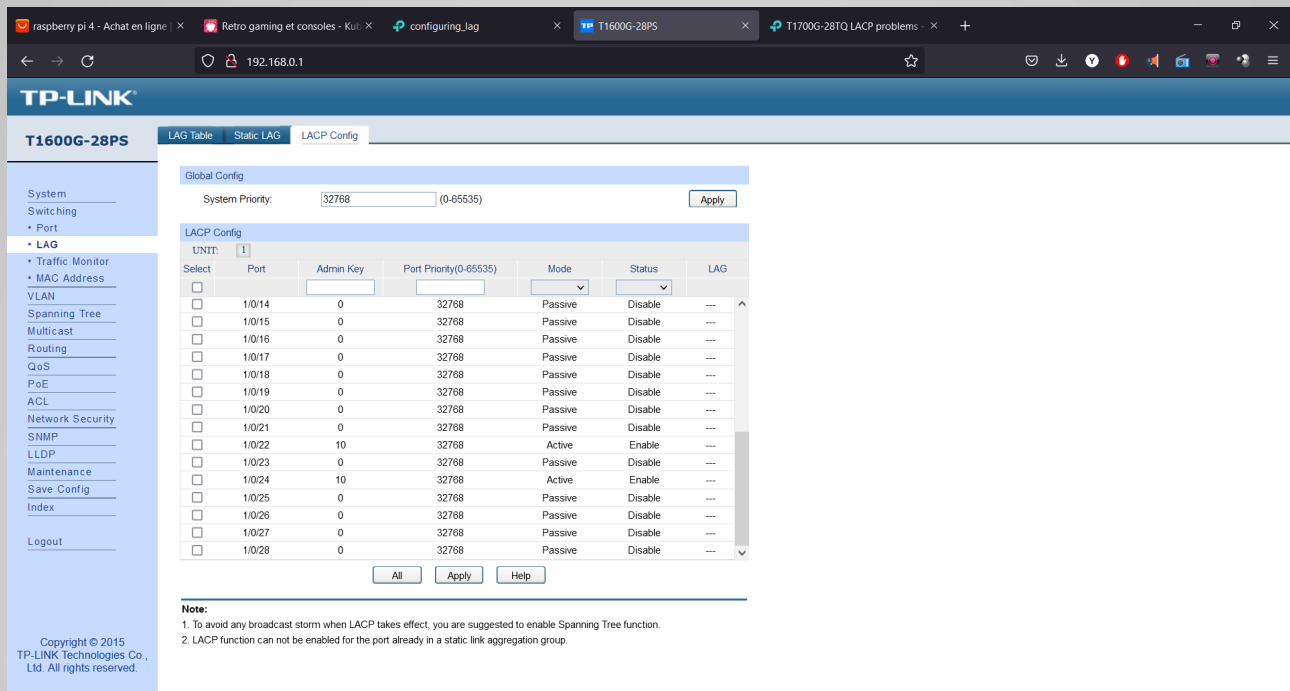

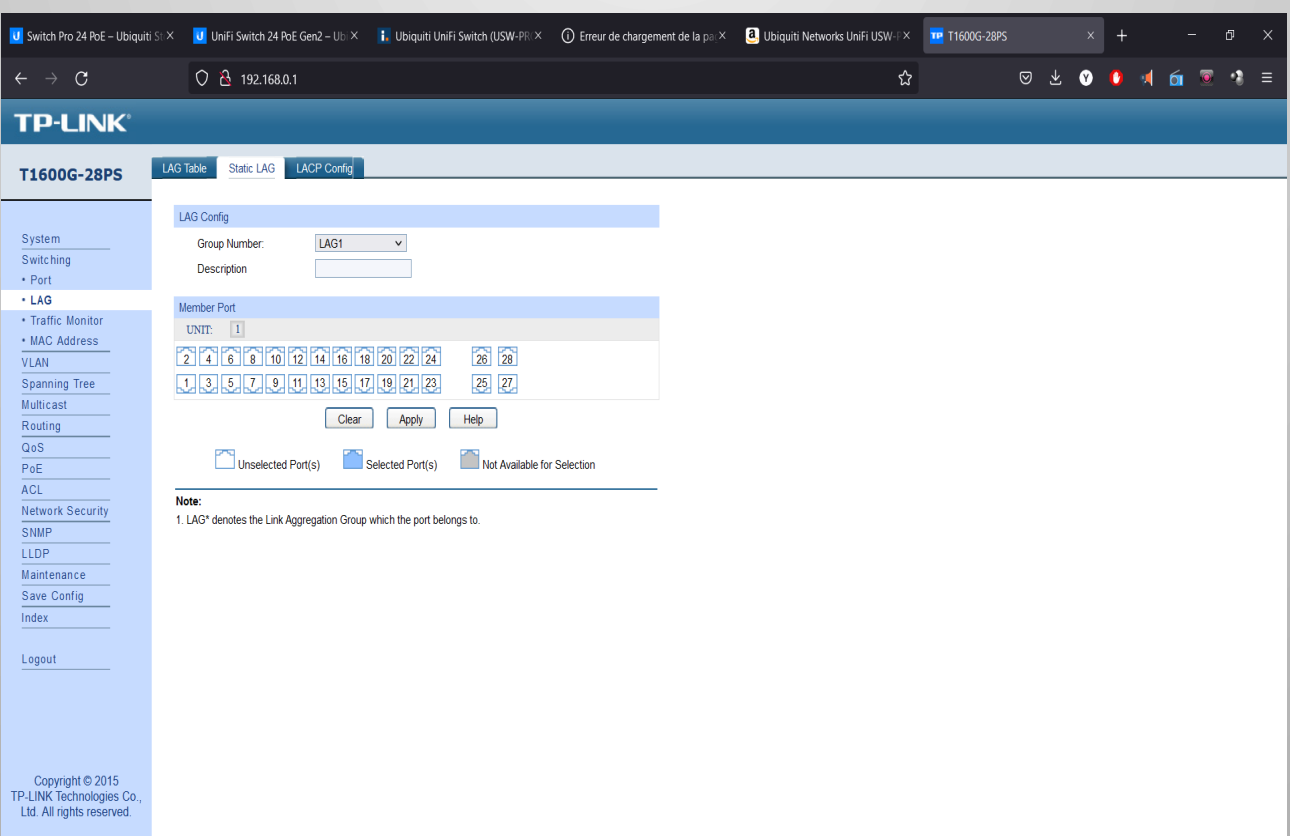

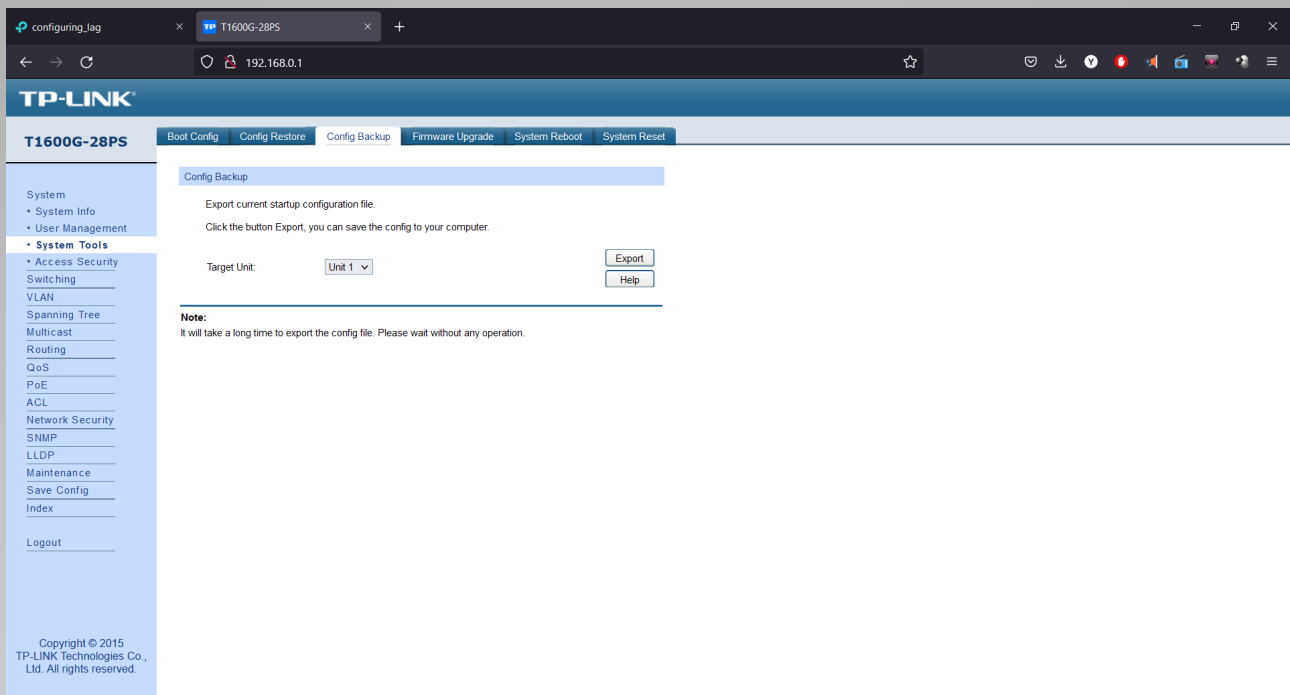

Nous avons ainsi pu passer d'une connexion de 1GB à 2GB grâce à l'agrégation. Voir ci dessous :

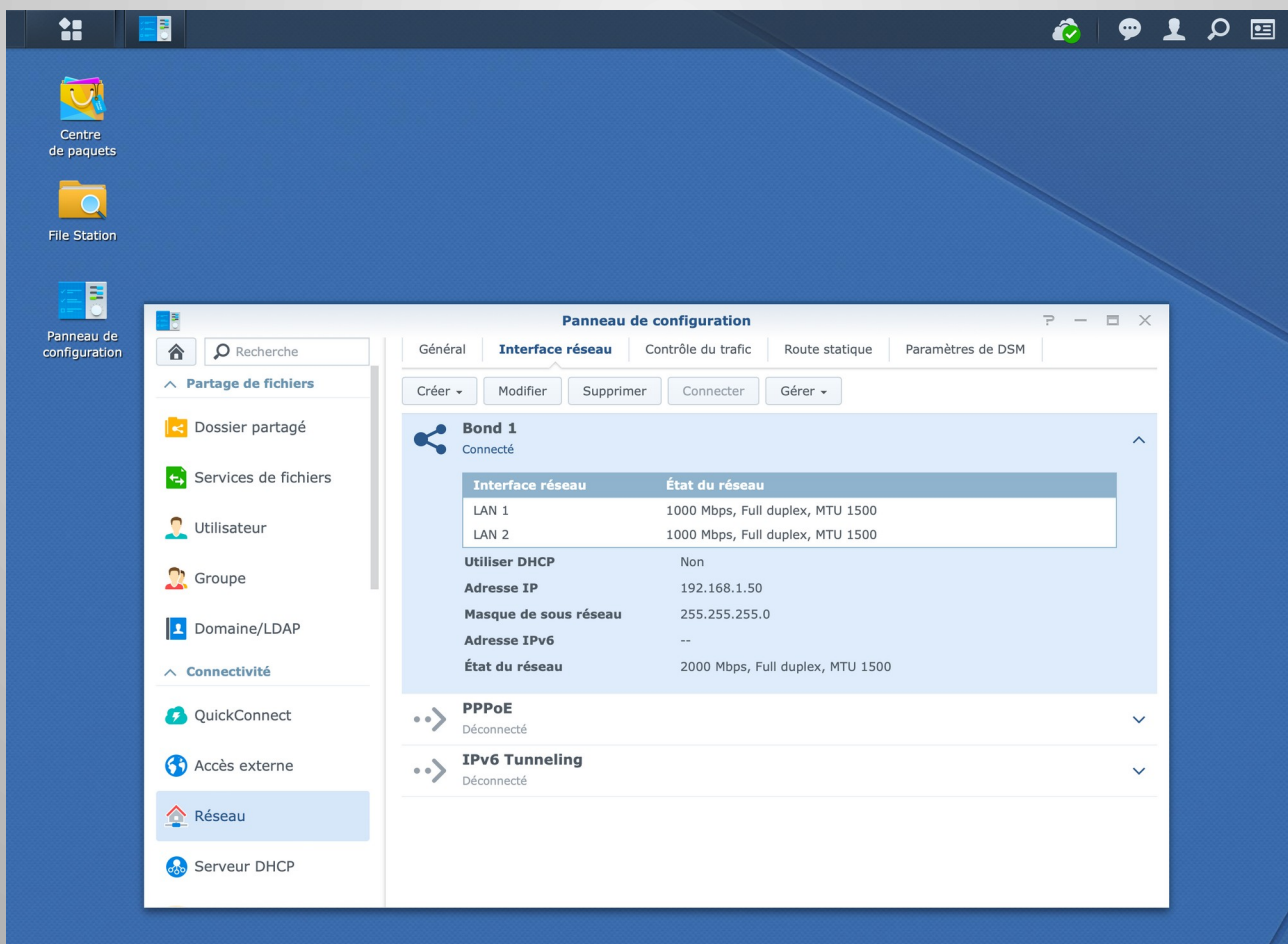

Nous avons aussi mis à jour le NAS Synology dans une version plus récente (V7) pour cela il fallait télécharger un fichier .pat et le mettre dans le dsm pour qu'il soit lancé et que la mise à jour s'effectue.

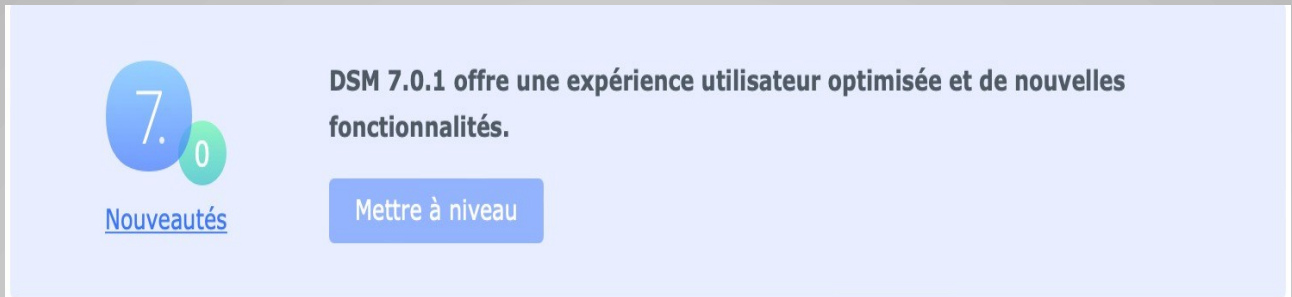

DSM 7.0.1 offre une expérience utilisateur optimisée et de nouvelles fonctionnalités.

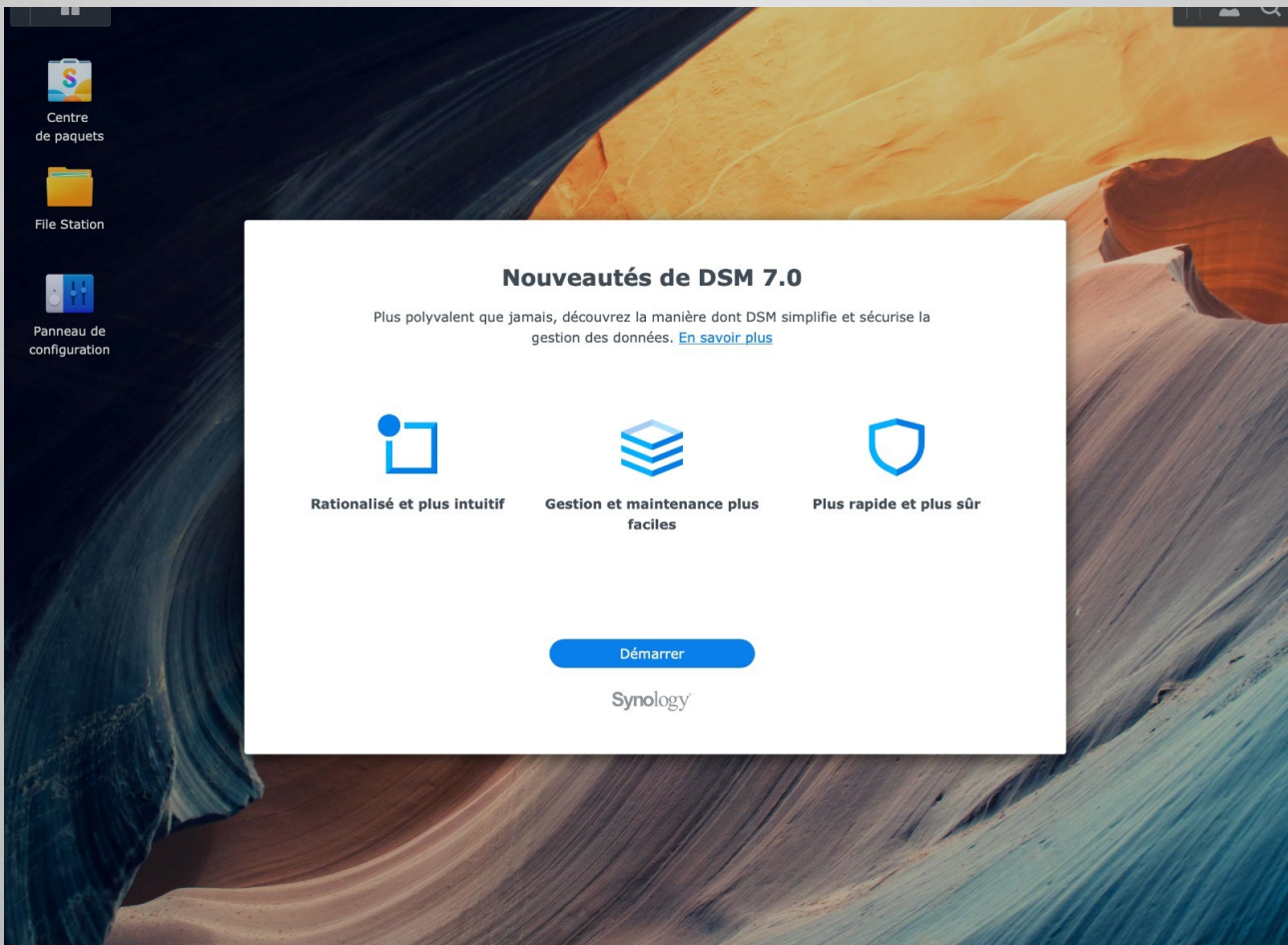

Mettre à niveau

[Nouveautés](#)

Nouveautés de DSM 7.0

Plus polyvalent que jamais, découvrez la manière dont DSM simplifie et sécurise la gestion des données. [En savoir plus](#)

- **Rationalisé et plus intuitif**
- **Gestion et maintenance plus faciles**
- **Plus rapide et plus sûr**

Démarrer

Synology

Préparation en cours... (3 %)

La mise à jour de la base de données système est en cours. Cela peut prendre environ 15 minutes.

N'éteignez pas le système pendant ce processus.

Saut 1/2

Avis de mise à jour

Avant de continuer, veuillez à prendre connaissance des importantes modifications qui seront mises en œuvre.

vers le port DSM (par défaut : 5000) à la place.

Paquets tiers

- Les paquets suivants sont fusionnés dans DSM. Ils ne sont pas disponibles dans le Centre de paquets.
Python3
- Les paquets suivants ne seront plus pris en charge après la mise à jour.
Node.js v8
- Le statut de prise en charge des paquets tiers sur DSM 7.0 peut varier en fonction du paquet. Veuillez consulter [cet article](#) pour plus d'informations. Pour les paquets qui ne sont pas publiés dans Centre de paquets, veuillez contacter les développeurs concernés pour plus d'informations.

Je comprends et j'accepte de mettre à jour le système

Suivant

Non

Panneau de configuration

Mise à jour du DSM | Sauvegarde de configuration | Réinitialisation du système

Synology propose DSM des mises à jour de temps à autre. Installez la version mise à jour de votre DSM pour bénéficier de nouvelles fonctionnalités, correctifs de sécurité et d'une amélioration de la stabilité du système.

Nom de modèle: DS918+

Version actuelle du DSM: DSM 6.2.4-25556 Update 3 (Notes de version) [i](#)

Statut: **Votre version de DSM est à jour.**

Mise à jour manuelle de DSM | Options de mise à jour

DSM 7.0.1 offre une expérience utilisateur optimisée et de nouvelles fonctionnalités.

[Nouveautés](#) | [Télécharger](#)

Recherche

- Serveur DHCP
- Sécurité
- ^ **Système**
- Centre d'infos
- Thème
- Options régionales
- Notification
- Planificateur de tâches
- Matériel et alimentation
- Périphériques externes
- Mise à jour et restauration

Mise à jour de DSM sur votre DiskStation.
Ceci va prendre environ 10 minutes. Veuillez patienter...

60%

Préparation ..

3.2 - Les problèmes rencontrés et les solutions apportées

Il y a eu de petites difficultés liés au réseau, par exemples quelques fois il y avait des déconnexions entre le serveur et le Mac, ce qui entraînait des soucis pour le travail des employés.

Une autre fois il y avait un soucis après l'agrégation avec le NAS donc j'ai pensé que l'on pouvait activer le Spanning-Tree qui aurait pu réparer le problème mais ça n'a pas fonctionné.

Nous avons finalement optés pour mettre à jour l'infrastructure du réseau avec de nouveaux matériaux, nous avons commandés un switch dernière génération Ubiquity mais aussi un routeur Ubiquity le Unify Dream Machine (que j'ai présenté dans la partie 2).

Nous avons donc démonté tout l'ancien réseau avec les switchs etc.. et remplacé par le switch et routeur Ubiquity.

Le nouveau routeur Ubiquity est bien plus puissant déjà par son ergonomie avec son écran tactile et en plus avec l'application dédié au routage et à la configuration tout devient plus simple d'utilisation. Le routeur sera en plus compatible à toutes les nouvelles sorties technologiques

Dream Machine Pro (UDM Pro) est une console UniFi OS de niveau entreprise qui offre une expérience réseau évolutive et une plate-forme complète pour une utilisation multi-applications.

UDM Pro est une console réseau tout-en-un qui exécute toutes les applications UniFi OS, comme Network et Protect. Il dispose d'une passerelle de sécurité intégrée, d'une prise en charge WAN 10G SFP+, d'un commutateur Gigabit à 8 ports et d'un enregistreur vidéo en réseau prenant en charge les disques durs (HDD) 3,5" compatibles pour la vidéo surveillance.

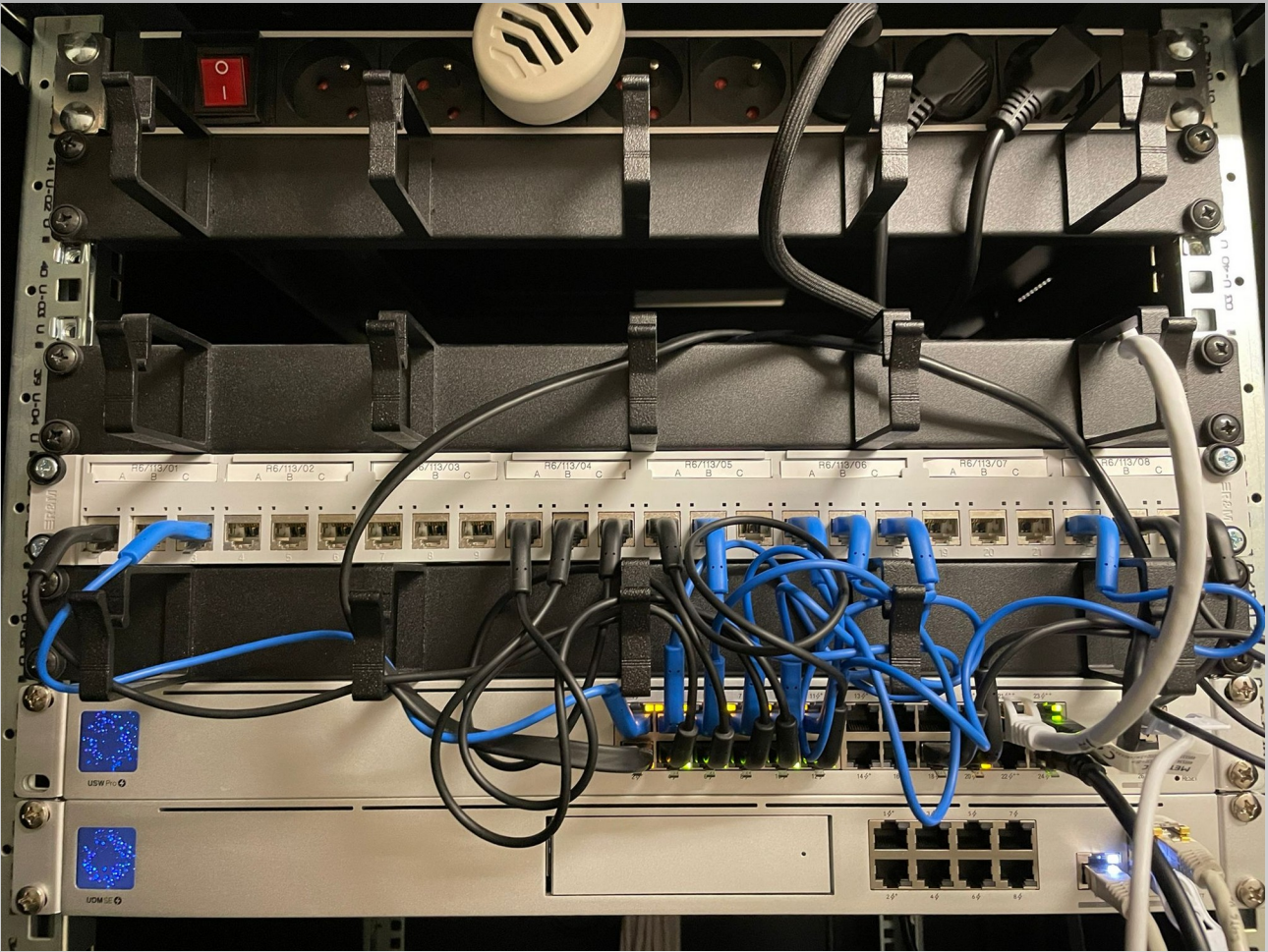

Ce sont les différentes photos prises pour l'installation du switch et du routeur Ubiquiti que nous avons installés à la place des Tp-Link.

Il y avait aussi une petite borne wifi 6 dernière génération qui fonctionnait directement en PoE donc il fallait juste le connecter au switch pour qu'il marche.

Nous avons connectés tous les câbles pour que tous les périphériques puissent fonctionner.

Pour faire fonctionner les switch et routeurs il fallait installer l'application Unifi Network Application compatible avec Mac, Windows et Linux, il faut seulement obligatoirement installer Java pour que ça marche.

TYPE	NAME	MODEL	IP ADDRESS	EXPERIENCE	FIRMWARE STATUS	24HR USAGE	DOWNLINK
UDM-Pro	The Dream Machine	UDM-Pro	192.168.1.1	1 GBE	Up to date	317 MB	16.0 Kbps
U6-Lite	U6-Lite	U6-Lite	192.168.1.40	No Clients	Update available	36.1 MB	1.50 Kbps
U6-Pro	U6-Pro	U6-Pro	192.168.1.140	100%	Update available	45.1 MB	1.56 Kbps

U6-Pro	
Overview	
Device	
RF	
General	
LED	
Services	
Network	
Configure IP	
Static IP	
IP Address: 192.168.1.140	Preferred DNS
Subnet Mask	Alternate DNS
Gateway	DNS Suffix
Enable port aggregation	<input type="checkbox"/>
Manage	
Cancel	Apply Changes

Sur l'interface nous avons mis à jour le système, configurés des Vlans, établis des règles pour que tout marche bien, Nous avons même activés un Firewall intégrée pour protéger des menaces extérieurs.

Networks

CREATE NEW NETWORK

Name

Purpose Corporate Guest WAN VLAN Only Remote User VPN Site-to-Site VPN VPN Client

Network Group LAN LAN2 LAN3

Port LAN1

VLAN

Pour faire la configuration du switch et du routeur nous avons suivis le tutoriel de Tech2tech (<https://www.tech2tech.fr/ubiquiti-configuration-avancee-reseau-vlan-et-firewall-sur-unifi/>)

nous avons d'abord configurés les vlans comme lui puis les firewall.

Voici un aperçu de ce que nous avons fais :

- La configuration de l'UDM
- Configuration Internet
- Configuration du réseau
- Les règles de Firewall

Création d'un compte Ubiquity

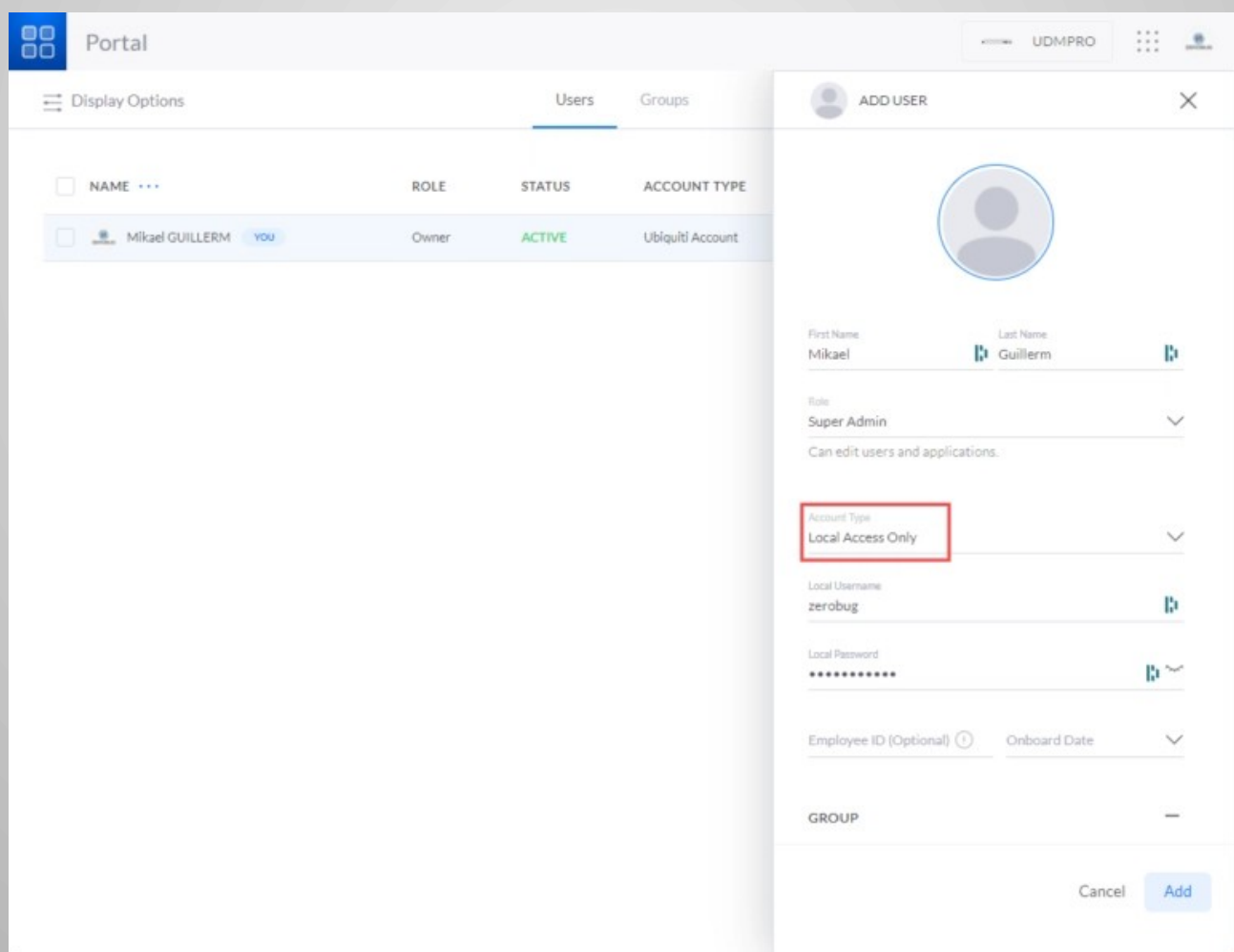

NAME	ROLE	STATUS	ACCOUNT TYPE
Mikael GUILLERM	Owner	ACTIVE	Ubiquiti Account

ADD USER

First Name: Mikael | Last Name: Guillerm

Role: Super Admin

Can edit users and applications.

Account Type: Local Access Only

Local Username: zerobug

Local Password:

Employee ID (Optional): | Onboard Date:

GROUP: -

Cancel Add

Configuration du routeur avec l'application

Service	Status	Version	Release Channel
UDMPRO	Up to Date	1.10.4	Official
Network	Up to Date	6.5.53	Official
Protect	Up to Date	1.20.0	Official
Access	Update Available		
Talk	Update Available		
UID	Not Installed		

Configuration d'un Backup en cas de perte de données

DEVICE	DATE / TIME	MAC ADDRESS	ACTION
UDMPRO	December 1st, 2021 at 09:4	68:D7:9A:40:0D:A2	
UDMPRO	November 29th, 2021 at 12:	68:D7:9A:40:0D:A2	
UDMPRO	November 22nd, 2021 at 12	68:D7:9A:40:0D:A2	
UDMPRO	November 15th, 2021 at 12:	68:D7:9A:40:0D:A2	
UDMPRO	October 25th, 2021 at 12:4	68:D7:9A:40:0D:A2	
UDMPRO	October 18th, 2021 at 12:5:	68:D7:9A:40:0D:A2	
UDMPRO	October 11th, 2021 at 12:4	68:D7:9A:40:0D:A2	
UDMPRO	October 4th, 2021 at 12:32.	68:D7:9A:40:0D:A2	
UDMPRO	September 27th, 2021 at 12	68:D7:9A:40:0D:A2	
UDMPRO	September 20th, 2021 at 12	68:D7:9A:40:0D:A2	
UniFi Cloud Key Gen2	August 16th, 2021 at 12:35.	18:E8:29:B6:96:29	
UniFi Cloud Key Gen2	August 9th, 2021 at 12:35 A	18:E8:29:B6:96:29	

Configuration des Vlan

Auto Scale Network Automatically extends a network's size by increasing its IP range.	<input type="checkbox"/>	
DHCP Mode	DHCP Server 	
Gateway IP/Subnet	Enter Gateway IP/Subnet 192.168.1.1/24	
	 Auto-Configure	
DHCP Range	Start 192.168.1.6	Stop 192.168.1.254
	 Auto-Configure	
DHCP Name Server Manually designate the DNS servers that are assigned to DHCP clients.	Auto 	
DHCP Lease Time	Seconds 86400 	
DHCP Gateway IP Manually designate your gateway's IP address, if it's not a UniFi device.	Auto 	
DHCP UniFi OS Console Enables DHCP Option 43.	UniFi IP Address	

Nous avons configurés les Vlan en fonction des différents périphériques par exemple pour les téléphones, les postes MAC, Les objets connectés etc..

Nous avons configuré un backup au cas ou les données de la configuration de nos machines se perdraient.

L'interface de l'application unifi est vraiment très intuitive et est faite en sorte qu'elle soit accessible à n'importe quelle type d'utilisateur même pour un non professionnel du domaine.

Nous avons ensuite configurés le Firewall pour empêcher toutes menaces de venir pénétrer notre système.

Ainsi toute accès extérieur au réseau était rejeté.

Configuration du firewall

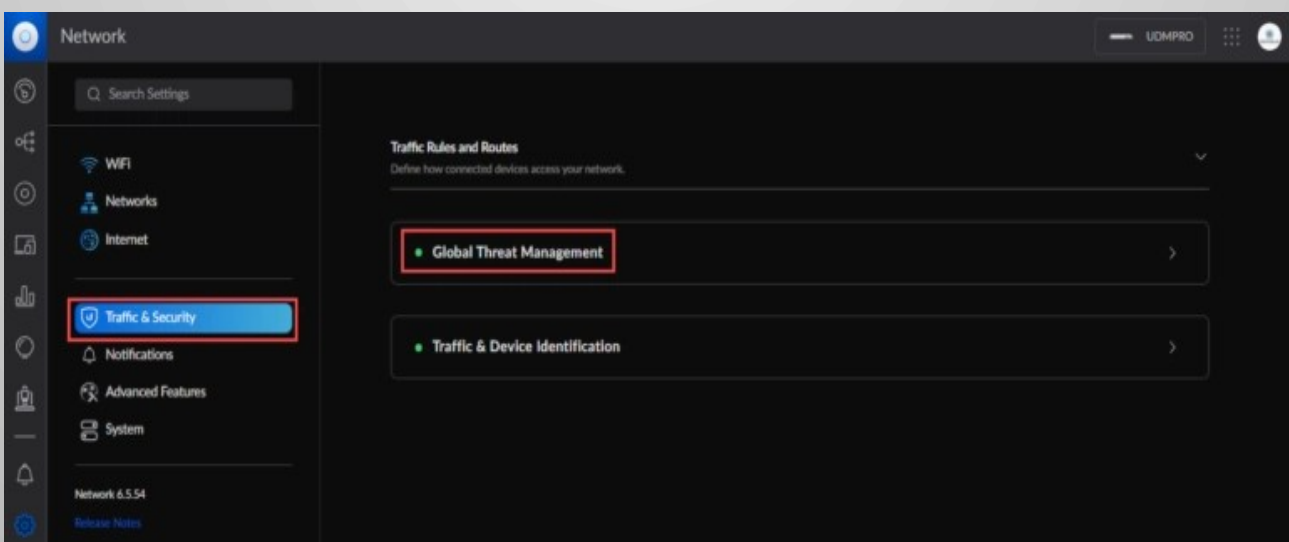

Ajout de groupe et creation des règles

Firewall

Rules [Create New Rule](#)

All Rules **Internet** LAN Guest Internet v6 LAN v6 Guest v6

RULE INDEX	ENABLED	DESCRIPTION	ACTION	COUNT	TYPE
3001	✓	allow established/related sessions	Accept	All	Internet In
3002	✓	drop invalid state	Drop	All	Internet In
3005	✓	PortForward Allow [Synology Photos]	Accept	TCP	Internet In
3006	✓	PortForward Allow [Synology HyperBackup]	Accept	TCP	Internet In
3007	✓	PortForward Allow [Synology Web]	Accept	TCP	Internet In
3001	✓	allow established/related sessions	Accept	All	Internet Local
3002	✓	drop invalid state	Drop	All	Internet Local

Groups [Create New Group](#)

Firewall

Rules [Create New Rule](#)

All Rules **Internet** LAN Guest Internet v6 LAN v6 Guest v6

RULE INDEX	ENABLED	DESCRIPTION	ACTION	COUNT	TYPE
3001	✓	allow established/related sessions	Accept	All	Internet In
3002	✓	drop invalid state	Drop	All	Internet In
3005	✓	PortForward Allow [Synology Photos]	Accept	TCP	Internet In
3006	✓	PortForward Allow [Synology HyperBackup]	Accept	TCP	Internet In
3007	✓	PortForward Allow [Synology Web]	Accept	TCP	Internet In
3001	✓	allow established/related sessions	Accept	All	Internet Local
3002	✓	drop invalid state	Drop	All	Internet Local

3.3 - Les apports du stage

Lors de mon stage j'ai pu apprendre la vie en entreprise ce qui m'a permis de mieux appréhender mon futur métier d'administrateur réseau.

J'ai aussi pu apprendre à collaborer en groupe en discutant de toutes sortes de sujets avec l'équipe.

J'ai pu voir comment une entreprise devait faire pour entretenir son savoir faire et le faire prospérer.

C'est essentiellement avec la rigueur du travail et la qualité de service qui font la force d'une entreprise que l'entreprise continue de marcher et entretien par cela sa réputation.

J'ai eu la chance de voir grâce au stage dans l'entreprise comment est crée un logo et les moyens mis en œuvres pour tout publier en ligne.

J'ai appris le travail en équipe pour chercher à trouver toujours les meilleurs solutions pour chaque cas prédéfinis.

Car chaque problème est différent et peut être résolu que en trouvant et en adaptant sa solution.

(IV) CONCLUSION

Pour conclure je voudrais dire que j'ai passé un excellent stage qui m'a permis d'expérimenter le travail en société, cela m'a fait prendre conscience du travail à effectuer dans l'avenir et aussi cela m'a permis de découvrir des tâches concrètes à faire sans théorie comme en cours ou le travail qui nous est donné n'est sans aucun but concret.

Mon stage cette année m'a permis de voir réellement une société car l'année dernière mon stage s'était effectué en distanciel et ne me permettait pas de voir le travail directement en présentiel.

J'ai pu apprendre un tas de choses en informatique dont je ne supposais même pas l'existence, j'ai donc appris que le travail me permettait de mieux assimiler les choses par rapport à un cours où l'on ne voit pas vraiment les conséquences de ses actions.

Je voudrais remercier encore une fois mon tuteur qui m'a été d'une bonté incroyable, et qui m'a accueilli dans son entreprise d'une manière totalement exceptionnel.

J'ai aussi rencontré des personnes avec qui j'ai travaillé qui étaient d'une gentillesse et d'une grande amabilité, je voudrais vous remercier de m'avoir aidé durant toute la durée de mon stage.

Merci de votre attention